

MARCH NEW EMERGING WORLD F.I.

Nº Registro CNMV: 4274

Informe: Semestral del Segundo semestre 2020

Gestora: MARCH ASSET MANAGEMENT S.G.I.I.C., S.A.

Grupo Gestora: BANCA MARCH, S.A.

Auditor: DELOITTE, S.L.

Depositario: BANCA MARCH, S.A.

Grupo Depositario: BANCA MARCH, S.A.

Fondo por compartimentos:

Rating Depositario: A3 (Moody's)

El presente informe, junto con los últimos informes periódicos, se encuentran disponibles por medios telemáticos en www.marchgestion.com.

La Entidad Gestora atenderá las consultas de los clientes, relacionadas con las IIC gestionadas en:

Dirección

CL. CASTELLO, 74
28006 - MADRID
914263700

Correo electrónico

info@march-am.com

Asimismo cuenta con un departamento o servicio de atención al cliente encargado de resolver las quejas y reclamaciones. La CNMV también pone a su disposición la Oficina de Atención al Inversor (902 149 200, e-mail: inversores@cnmv.es).

INFORMACIÓN FONDO

Fecha de registro: 29-10-2010

1. Política de Inversión y divisa de denominación

Categoría

Tipo de fondo: Fondo que invierte más del 10% en otros fondos y/o sociedades.

Vocación inversora: Renta Variable Internacional.

Perfil de riesgo: 6, en una escala del 1 al 7.

Descripción general

Política de inversión: La gestión toma como referencia el comportamiento del índice MSCI Emerging Markets. El Fondo invierte al menos el 75% de su cartera, directa o indirectamente a través de IIC (hasta un 70%), en activos de renta variable fundamentalmente de emisores y/o mercados de países considerados emergentes, sin descartar una inversión minoritaria en países OCDE que tengan un porcentaje significativo de su cuenta de resultados proveniente de negocios relacionados con los mercados emergentes. También puede invertir, indirectamente a través de IIC hasta un 20% en materias primas (a través de índices y/o derivados). El resto de la exposición total se invierte, directa o indirectamente, en activos de renta fija pública y/o privada principalmente de países emergentes, sin descartar emisores de la OCDE. La exposición al riesgo divisa podrá llegar al 100% del patrimonio.

Operativa en instrumentos derivados

La metodología aplicada para calcular la exposición total al riesgo de mercado es el método del compromiso.

La IIC ha realizado operaciones en instrumentos derivados con la finalidad de inversión para gestionar de un modo más eficaz la cartera.

Una información más detallada sobre la política de inversión del fondo se puede encontrar en su folleto informativo.

Divisa de denominación

EUR

2. Datos económicos

2.1. Datos generales

Cuando no exista información disponible las correspondientes celdas aparecerán en blanco

	Periodo Actual	Periodo Anterior
Nº de participaciones	360.092,35	407.614,53
Nº de partícipes	150	163
Beneficios brutos distribuidos por participación (EUR)		
Inversión mínima (EUR)	0	

Fecha	Patrimonio fin de periodo (miles de EUR)	Valor liquidativo fin de periodo (EUR)
Periodo del informe	3.505	9,7341
2019	3.771	9,0152
2018	3.486	8,0525
2017	4.663	9,9870

Comisiones aplicadas en el periodo, sobre patrimonio medio

Comisión de gestión							
% efectivamente cobrado						Base de cálculo	Sistema de imputación
Periodo			Acumulada				
s/ patrimonio	s/ resultados	Total	s/ patrimonio	s/ resultados	Total		
0,96		0,96	1,90		1,90	patrimonio	

Comisión de depositario		
% efectivamente cobrado		Base de cálculo
Periodo	Acumulada	
0,05	0,10	patrimonio

	Periodo actual	Periodo anterior	Año actual	Año 2019
Índice de rotación de la cartera	0,12	0,26	0,37	0,43
Rentabilidad media de la liquidez (% anualizado)	-0,41	-0,38	-0,40	-0,01

NOTA: El periodo se refiere al trimestre o semestre, según sea el caso. En el caso de IIC cuyo valor liquidativo no se determine diariamente, los datos se refieren al último disponible.

2.2. Comportamiento

Cuando no exista información disponible las correspondientes celdas aparecerán en blanco

A) Individual

Rentabilidad (% sin anualizar)

	Acumulado	Trimestral				Anual			
	año actual	Último trim (0)	Trim - 1	Trim - 2	Trim - 3	2019	2018	2017	2015
Rentabilidad	7,97	19,82	5,90	15,92	-26,59	11,96	-19,37	17,72	-3,56

El valor liquidativo y, por tanto, su rentabilidad no recogen el efecto derivado del cargo individual al partícipe de la comisión de gestión sobre resultados

Rentabilidades extremas (i)	Trimestre actual		Último Año		Últimos 3 años	
	%	Fecha	%	Fecha	%	Fecha
Rentabilidad mínima (%)	-1,58	15-10-2020	-7,74	12-03-2020	-3,00	05-08-2019
Rentabilidad máxima (%)	2,69	09-11-2020	5,71	24-03-2020	2,53	02-11-2018

(i) Sólo se informa para las clases con una antigüedad mínima del periodo solicitado y siempre que no se haya modificado su vocación inversora, en caso contrario se informa 'N.A.'

Se refiere a las rentabilidades máximas y mínimas entre dos valores liquidativos consecutivos.

La periodicidad de cálculo del valor liquidativo es diaria.

Recuerde que rentabilidades pasadas no presuponen rentabilidades futuras. Sólo se informa si se ha mantenido una política de inversión homogénea en el periodo.

Medidas de riesgo (%)

	Acumulado	Trimestral				Anual			
	año actual	Último trim (0)	Trim - 1	Trim - 2	Trim - 3	2019	2018	2017	2015
Volatilidad (ii) de:									
Valor liquidativo	23,71	13,34	14,00	21,17	37,23	10,81	12,79	8,55	16,32
Ibex-35	34,03	25,56	21,33	32,18	49,79	12,34	13,59	12,81	21,66
Letra Tesoro 1 año	0,00	0,00	0,00	0,00	0,00	0,00	0,00	0,00	0,00
MSCI Emerging Markets Net Total Return USD Index	23,46	12,24	15,89	19,58	37,34	12,27	15,33	11,37	20,96
VaR histórico (iii)	11,06	11,06	11,04	11,66	11,50	8,80	8,34	7,60	9,85

(ii) Volatilidad histórica: indica el riesgo de un valor en un periodo, a mayor volatilidad mayor riesgo. A modo comparativo se ofrece la volatilidad de distintas referencias. Sólo se informa de la volatilidad para los periodos con política de inversión homogénea.

(iii) VaR histórico: Indica lo máximo que se puede perder, con un nivel de confianza de 99%, en el plazo de 1 mes, si se repitiese el comportamiento de la IIC de los últimos 5 años. El dato es a finales del periodo de referencia.

Gastos (% s/ patrimonio medio)

Acumulado	Trimestral				Anual			
año actual	Último trim (0)	Trim - 1	Trim - 2	Trim - 3	2019	2018	2017	2015
2,82	0,71	0,71	0,69	0,69	2,78	2,81	2,92	2,13

Incluye los gastos directos soportados en el periodo de referencia: comisión de gestión sobre patrimonio, comisión de depositario, auditoría, servicios bancarios (salvo gastos de financiación), y resto de gastos de gestión corriente, en términos de porcentaje sobre patrimonio medio del periodo. En el caso de fondos/compartimentos que invierten más de un 10% de su patrimonio en otras IIC se incluyen también los gastos soportados indirectamente, derivados de esas inversiones, que incluyen las comisiones de suscripción y de reembolso. Este ratio no incluye la comisión de gestión sobre resultados ni los costes de transacción por la compraventa de valores.

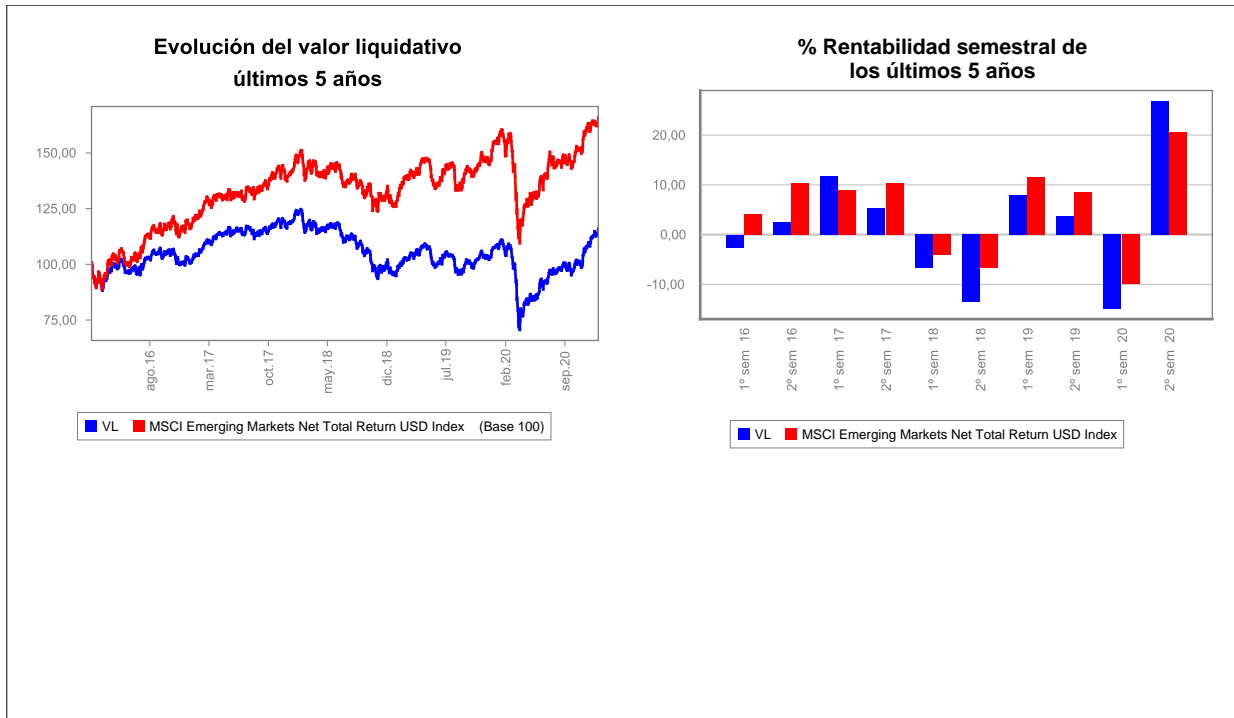

B) Comparativa

Durante el periodo de referencia, la rentabilidad media en el periodo de referencia de los fondos gestionados por la Sociedad Gestora se presenta en el cuadro adjunto. Los fondos se agrupan según su vocación inversora.

Vocación inversora	Patrimonio gestionado * (miles de euros)	Nº de partícipes *	Rentabilidad semestral media **
Renta Fija Euro			
Renta Fija Internacional			
Renta Fija Mixto Euro	293.995	4.673	5,88
Renta Fija Mixta Internacional			
Renta Variable Mixta Euro			
Renta Variable Mixta Internacional	142.641	2.400	9,14
Renta Variable Euro			
Renta Variable Internacional	62.753	2.625	17,81
IIC de Gestión Referenciada (1)			
Garantizado de Rendimiento Fijo			
Garantizado de Rendimiento Variable			
De Garantía Parcial			
Retorno Absoluto	91.968	1.739	3,26
Global	30.080	461	12,40
FMM Corto Plazo Valor Liquidativo Variable			
FMM Corto Plazo Valor Liquidativo Constante Deuda Publica			
FMM Corto Plazo Valor Liquidativo Baja Volatilidad			
FMM Estandar Valor Liquidativo Variable			
Renta Fija Euro Corto Plazo	638.688	8.905	0,79
IIC Que Replica Un Indice			
IIC Con Objetivo Concreto De Rentabilidad No Garantizado			
Total Fondos	1.260.125	20.803	4,23

* Medias.

(1): Incluye IIC que replican o reproducen un índice, fondos cotizados (ETF) e IIC con objetivo concreto de rentabilidad no garantizado.

** Rentabilidad media ponderada por patrimonio medio de cada FI en el periodo.

2.3. Distribución del patrimonio al cierre del periodo (Importes en miles de EUR)

Distribución del patrimonio	Fin periodo actual		Fin periodo anterior	
	Importe	% sobre patrimonio	Importe	% sobre patrimonio
(+) INVERSIONES FINANCIERAS	3.003	85,68	2.442	78,09
Cartera Interior	68	1,94		
Cartera Exterior	2.935	83,74	2.442	78,09
Intereses de la Cartera de Inversión				
Inversiones dudosas, morosas o en litigio				
(+) LIQUIDEZ (TESORERÍA)	412	11,75	509	16,28
(+/-) RESTO	90	2,57	176	5,63
TOTAL PATRIMONIO	3.505	100,00%	3.127	100,00%

Notas:

El periodo se refiere al trimestre o semestre, según sea el caso.

Las inversiones financieras se informan a valor estimado de realización.

2.4. Estado de variación patrimonial

	% sobre patrimonio medio			% variación respecto fin periodo anterior
	Variación del periodo actual	Variación del periodo anterior	Variación acumulada anual	
PATRIMONIO FIN PERIODO ANTERIOR (miles de EUR)	3.127	3.771	3.771	
(+/-) Suscripciones/Reembolsos (neto)	-12,90	-2,72	-15,89	400,09
(-) Beneficios Brutos Distribuidos				
(+/-) Rendimientos Netos	24,11	-17,42	7,80	-245,99
(+) Rendimientos de Gestión	25,21	-16,32	10,00	-262,95
(+) Intereses	-0,02	-0,02	-0,04	45,37
(+) Dividendos	0,20	0,31	0,51	-32,29
(+/-) Resultados en renta fija (realizadas o no)				
(+/-) Resultados en renta variable (realizadas o no)	2,91	-4,14	-1,03	-174,30
(+/-) Resultados en depósitos (realizadas o no)				
(+/-) Resultados en derivados (realizadas o no)	7,61	-5,65	2,31	-241,94
(+/-) Resultados en IIC (realizadas o no)	14,90	-7,88	7,63	-299,38
(+/-) Otros Resultados	-0,40	1,06	0,63	-139,31
(+/-) Otros Rendimientos				
(-) Gastos Repercutidos	-1,15	-1,14	-2,29	6,37
(-) Comisión de gestión	-0,96	-0,94	-1,90	6,75
(-) Comisión de depositario	-0,05	-0,05	-0,10	6,76
(-) Gastos por servicios exteriores	-0,11	-0,09	-0,20	21,54
(-) Otros gastos de gestión corriente	-0,01	-0,02	-0,03	-0,92
(-) Otros gastos repercutidos	-0,02	-0,04	-0,05	-41,11
(+) Ingresos	0,05	0,04	0,09	36,15
(+) Comisiones de descuento a favor de la IIC				
(+) Comisiones retrocedidas	0,05	0,04	0,09	35,52
(+) Otros Ingresos				
PATRIMONIO FIN PERIODO ACTUAL (miles de EUR)	3.505	3.127	3.505	

Nota: El periodo se refiere al trimestre o semestre, según sea el caso.

3. Inversiones financieras

3.1. Inversiones financieras a valor estimado de realización (en miles de EUR) y en porcentaje sobre el patrimonio, al cierre del periodo.

Descripción de la inversión y emisor	Divisa	Periodo actual		Periodo anterior	
		Valor de mercado	%	Valor de mercado	%
ACCIONES INDITEX	EUR	68	1,93		
TOTAL RV COTIZADA		68	1,93		
TOTAL RENTA VARIABLE		68	1,93		
TOTAL INVERSIONES FINANCIERAS INTERIOR		68	1,93		
ACCIONES BAYER AG	EUR	46	1,31		
ACCIONES PRUDENTIAL PLC	GBP	75	2,15	67	2,15
ACCIONES STANDARD CHARTERED P	GBP	66	1,87	39	1,24
ACCIONES PHILIP MORRIS INTL	USD			37	1,20
ACCIONES GAZPROM	USD	46	1,31		
ACCIONES ANTOFAGASTA PLC	GBP	77	2,21	62	1,98
ACCIONES INBEV NV BREWS	EUR	68	1,95	31	0,98
ACCIONES ISRAEL CHEMICALS	USD			48	1,55
ACCIONES PANASONIC CORP	JPY	75	2,15	70	2,23
ACCIONES SOFTBANK GROUP CORP	JPY	83	2,37	67	2,16
TOTAL RV COTIZADA		536	15,32	421	13,49
TOTAL RENTA VARIABLE		536	15,32	421	13,49
PARTICIPACIONES FIDELITY INVESTMENTS	USD	177	5,04	146	4,66
PARTICIPACIONES GOLDMAN SACHS ASSET	USD			121	3,86
PARTICIPACIONES GOLDMAN SACHS ASSET	USD	168	4,81	127	4,05
PARTICIPACIONES LA FRANCAISE AM INTE	USD	178	5,08	144	4,62
PARTICIPACIONES JP MORGAN OTC	USD	170	4,84	103	3,28
PARTICIPACIONES NORDEA FUNDS	USD	195	5,57	159	5,07
PARTICIPACIONES RBS LUXEMBURGO SA	USD	179	5,11	152	4,86
PARTICIPACIONES JUPITER GLOBAL FUND	EUR			127	4,07
PARTICIPACIONES FRANKLIN TEMPLETON	USD	166	4,72	129	4,11
PARTICIPACIONES ABERDEEN- ASSET	USD	161	4,59	143	4,58
PARTICIPACIONES GRUENER FISHER INVES	USD	174	4,97	152	4,85
PARTICIPACIONES ABERDEEN GLOBAL	USD	157	4,49	127	4,05
PARTICIPACIONES SCHRODER INVESTMENT	EUR	161	4,60	138	4,40
PARTICIPACIONES INVESCO ASSET	USD	146	4,17	103	3,29
PARTICIPACIONES JP MORGAN INVEST. M.	USD	183	5,22		
PARTICIPACIONES GQG GLOBAL UCITS	USD	183	5,22	152	4,86
TOTAL IIC		2.398	68,43	2.023	64,61
TOTAL INVERSIONES FINANCIERAS EXTERIOR		2.934	83,75	2.444	78,10
TOTAL INVERSIONES FINANCIERAS		3.002	85,68	2.444	78,10

Notas: El periodo se refiere al final del trimestre o semestre, según sea el caso.

3.2. Distribución de las inversiones financieras, al cierre del periodo: Porcentaje respecto al patrimonio total

Distribución Sectores

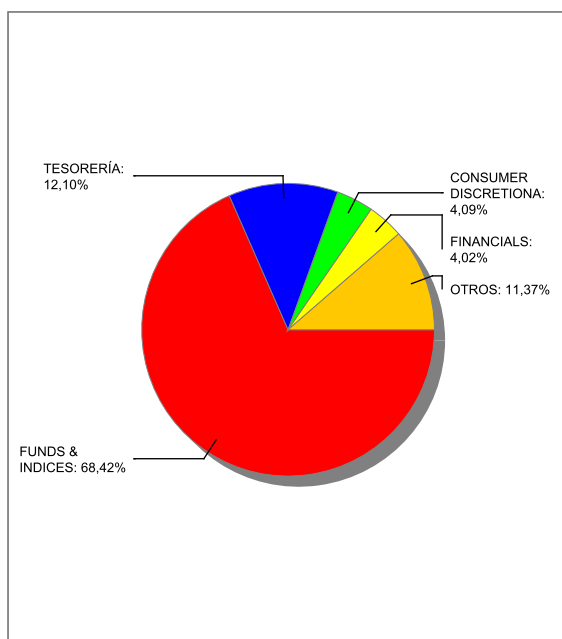

Distribución Principales Posiciones

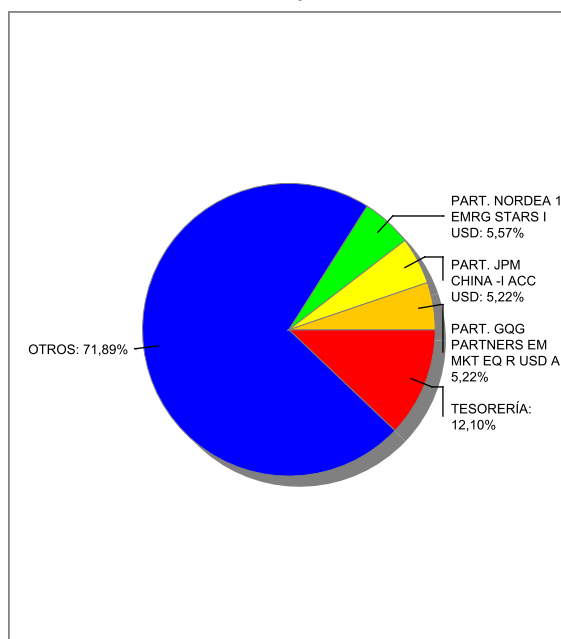

3.3. Operativa en derivados. Resumen de las posiciones abiertas al cierre del periodo (importes en miles de EUR)

Subyacente	Instrumento	Importe nominal comprometido	Objetivo de la inversión
IND. MSCI EM	C/ FUTURO MSCI EMG MKT MARZO 21	527	inversión
Total subyacente renta variable		527	
EURO	C/ FUTURO EURO FX USD MAR 21	2.130	inversión
Total subyacente tipo de cambio		2.130	
TOTAL OBLIGACIONES		2.657	

4. Hechos relevantes

	Sí	No
a. Suspensión temporal de suscripciones/reembolsos		X
b. Reanudación de suscripciones/reembolsos		X
c. Reembolso de patrimonio significativo		X
d. Endeudamiento superior al 5% del patrimonio		X
e. Sustitución de la sociedad gestora		X
f. Sustitución de la entidad depositaria		X
g. Cambio de control de la sociedad gestora		X
h. Cambio en elementos esenciales del folleto informativo		X
i. Autorización del proceso de fusión		X
j. Otros hechos relevantes		X

5. Anexo explicativo de hechos relevantes

No aplicable.

6. Operaciones vinculadas y otras informaciones

	Sí	No
a. Partícipes significativos en el patrimonio del fondo (porcentaje superior al 20%)	X	
b. Modificaciones de escasa relevancia en el Reglamento		X
c. Gestora y el depositario son del mismo grupo (según artículo 4 de la LMV)	X	
d. Se han realizado operaciones de adquisición y venta de valores en los que el depositario ha actuado como vendedor o comprador, respectivamente		X
e. Adquiridos valores/ins. financieros emitidos/avalados por alguna entidad del grupo gestora/depositario, o alguno de éstos ha sido colocador/asegurador/director/asesor, o prestados valores a entidades vinculadas		X
f. Se han adquirido valores o instrumentos financieros cuya contrapartida ha sido una entidad del grupo de la gestora o depositaria, u otra IIC gestionada por la misma gestora u otra gestora del grupo	X	
g. Se han percibido ingresos por entidades del grupo de la gestora que tienen como origen comisiones o gastos satisfechos por la IIC	X	
h. Otras informaciones u operaciones vinculadas		X

7. Anexo explicativo sobre operaciones vinculadas y otras informaciones

En el periodo se han realizado operaciones de carácter repetitivo o de escasa relevancia según el siguiente detalle:

Divisa: 767.816,52 euros

Repo: 195.702,49 euros

Existen los siguientes partícipes con participaciones significativas:

1: 214.254,11 participaciones que supone 59,5 % del patrimonio

8. Información y advertencias a instancia de la CNMV

No aplicable.

9. Anexo explicativo del informe periódico

1. SITUACIÓN DE LOS MERCADOS Y EVOLUCIÓN DEL FONDO.

a) Visión de la gestora/sociedad sobre la situación de los mercados.

Aunque suele abusarse de la expresión "un año histórico", quizás en el caso 2020 esta sea algo más que una frase hecha. Desde el punto de vista estrictamente financiero, fue un año donde se puso a prueba la resolución de los mercados financieros, desafiando supuestos y escenarios de liquidez de igual manera que en 2008, se reescribieron los marcos de riesgo y las mesas de tesorería y salas de gestión se trasladaron a mesas de cocina y salones familiares en todo el mundo. La tasa de desempleo en EEUU subió al 14,7%, la cifra más alta jamás medida desde la Gran Depresión. Fuera de los mercados financieros, enfrentamos la primera pandemia global de nuestra generación, que afectó a todos los aspectos de nuestra vida diaria y que lleva hasta la fecha 1.8 millones de muertes reportadas en todo el mundo.

Tomando como ejemplo el mercado americano, tras anotarse casi un 30% en 2019, el S&P500 continuó su ascenso a principios de 2020, subiendo otro 5% adicional en las primeras semanas del año. A medida que los casos de COVID19 aumentaban nivel mundial y en medio de la perplejidad ante una situación que no éramos capaces de imaginar en toda su magnitud, los mercados de acciones comenzaron a retroceder a finales de febrero 2020. Desde el 19 de febrero hasta el 23 de marzo, el S&P500 se desplomó un 33,9%, siendo uno de los períodos más tumultuosos de su historia y el declive más rápido desde la Gran Depresión. La volatilidad medida por el índice VIX se multiplicó por cinco veces, provocando el colapso de los sistemas de risk-parity o los modelos de gestión de riesgos, lo cual llevó aparejado las liquidaciones forzadas de posiciones y, en algunos casos, de fondos.

También se vieron afectados otras clases de activos: se dispararon los diferenciales de crédito en todos los tramos y el petróleo colapsó un 56% en su peor mes de la historia, dándose incluso el caso de que los futuros del primer vencimiento de entrega llegasen a cotizar en negativo por la ausencia de espacio de almacenaje.

Tanto la FED como otros bancos centrales a nivel mundial adoptaron niveles sin precedentes de apoyo acomodaticio, lo cual llevó a los rendimientos de los bonos del Tesoro USA a sus niveles más bajos en la historia.

2020 fue también el año de una de las elecciones presidenciales estadounidenses más polarizadoras de la época reciente en medio de un fuerte aumento de los casos de COVID y las tensiones sociales generadas en todo el país con respecto a la forma de afrontar la pandemia. La negativa hasta la fecha de Donald Trump a reconocer al nuevo ganador y sus acusaciones de fraude en el proceso electoral son también un suceso singular, aunque en este último caso, el paso del tiempo dejará este acontecimiento en una pura anécdota. Tras las elecciones estadounidenses y en medio de noticias alentadoras sobre el desarrollo de vacunas, vimos cómo los mercados experimentaban una gran rotación hacia compañías de valor cíclico. Índices como el Russell 2000 y European Financials subían un 18,3% y un 38,3% respectivamente en noviembre, lo cual supone sus mejores rendimientos mensuales.

A pesar de la extrema rotación del cuarto trimestre en la que Russell 2000 superó al S&P en más de un 19% (RTY + 31% frente a S&P + 12%) la tecnología americana volvió a ser un año más el sector preferido por los inversores. Dentro de las fronteras europeas, 2020 puso fin a la saga Brexit, aunque tratándose de negociaciones entre la EU y el Reino Unido, es posible que los guionistas nos regalen una nueva temporada.

b) Decisiones generales de inversión adoptadas.

2021 debería ser testigo de una estabilización de algunas de las dislocaciones que observamos el año que termina. Los activos de riesgo, fundamentalmente los mercados de acciones, deberían comportarse de forma positiva apoyándose en un fuerte rebote de los beneficios superior al del movimiento en los precios, lo cual llevaría también a una contracción de múltiplos. La política monetaria debería seguir sirviendo de apoyo y las dudas sobre el comercio mundial y el flujo de mercancías disminuir, todo lo cual constituye a priori un entorno más benigno. Pensamos que el año que comienza continuará la tendencia alcista del euro frente al dólar USA. Quizás lo que subyace dentro de este movimiento sea más una cierta debilidad estructural de la divisa americana que por una fortaleza intrínseca del euro y a pesar de que en 2020 el tipo de cambio ha marcado un máximo relativo en los últimos 2,5 años.

2021 puede finalmente ser el año en que las acciones europeas lideren la recuperación global de beneficios debido a un repunte en las tirs de los bonos y la rotación a medida que salimos de la pandemia hacia sectores de value cíclico que se encuentran bien representados dentro de las bolsas europeas. Se unen otro tipo de factores que pueden apoyar este movimiento, como es lo atractivo de los precios a los que cotizan muchas de las bolsas europeas. En términos de PE, Europa cotiza a un mínimo relativo de 11 años con respecto al All Country World Index y, si el movimiento de depreciación del dólar se confirma, en un entorno de un euro fuerte el value tiene tendencia a comportarse mejor. Por último y aunque lo hayamos citado muchas veces, el soporte subyacente del fondo de recuperación europeo resulta innegable.

c) Índice de referencia.

La evolución del índice de referencia de la IIC durante el período ha sido de 31,14 % .

d) Evolución del Patrimonio, participes, rentabilidad y gastos de la IIC.

Durante el período, el patrimonio de la IIC ha aumentado en 378.021 euros, el número de accionistas ha disminuido en 13 y la rentabilidad neta de la IIC ha sido de un 26,88 % frente a la rentabilidad media de las instituciones gestionadas por la Entidad Gestora que se ha situado en el 4,23 % durante el mismo periodo. El impacto total de gastos soportados por la IIC en el período sobre la rentabilidad obtenida ha sido de un 1,42 %.

Durante el período, los valores que más han contribuido a la rentabilidad de la cartera han sido:

- * PART. JPMORGAN F-KOREA EQ AD USD (rendimiento 1,59 %)
- * PART. NORDEA 1 EMRG STARS I USD (rendimiento 1,3 %)
- * FUTURO EURO FX USD SEPTIEMBRE 20 (rendimiento 2,37 %)
- * FUTURO EURO FX USD DEC 20 (rendimiento 1,29 %)
- * FUTURO MSCI EMG MKT DEC 20 (rendimiento 1,71 %)

En la tabla 2.4 del presente informe, puede consultar los conceptos que en mayor o menor medida han contribuido a la variación del patrimonio de la IIC durante el período. Fundamentalmente, dicha variación viene explicada por las suscripciones y/ reembolsos del período, los resultados obtenidos por la cartera de inversión (con un detalle por tipología de activos), los gastos soportados (comisiones, tasas, etc...) y otros conceptos menos significativos.

A fecha del informe, la IIC no tenía inversiones integradas dentro del artículo 48.1.j del RIIC.

La IIC mantiene posiciones superiores al 10% de su patrimonio en fondos de terceros. La denominación de las gestoras en las que se invierte un porcentaje significativo es el siguiente:

- * JP MORGAN INVEST. M. (5,22 % sobre patrimonio)
- * FIDELITY INVESTMENTS (5,04 % sobre patrimonio)
- * NORDEA FUNDS (5,57 % sobre patrimonio)
- * RBS LUXEMBURGO SA (5,11 % sobre patrimonio)

* LA FRANCAISE AM INTE (5,08 % sobre patrimonio)

* GQG GLOBAL UCITS (5,22 % sobre patrimonio)

e) Rendimiento del fondo en comparación con el resto de fondos de la gestora.

Supone una diferencia respecto a la rentabilidad de la IIC de -4,26 %, debido a la diferente composición del índice frente a la cartera.

2. INFORMACIÓN SOBRE LAS INVERSIONES.

a) Inversiones concretas realizadas durante el periodo.

La rentabilidad de la cartera en el periodo ha sido del +26,88%.

El año 2020, que será recordado como el de la pandemia que puso en jaque tanto a la economía mundial como a la sociedad tal y como la veníamos entendiendo, se cierra tras un periodo complejo en el que hemos asistido a una de las caídas más acentuadas de los mercados, con una velocidad inusitada, al tiempo que hemos experimentado una de las recuperaciones más fuertes. Todo ello en un contexto de cierres totales y parciales de las diferentes economías.

En este entorno, son numerosas incertidumbres tanto a corto como a medio plazo que pueden afectar directamente a la evolución de la economía y los mercados, aunque el desarrollo de diferentes vacunas invita a un escenario optimista de cara al año que viene: las estimaciones de crecimiento mundial para el próximo 2021, con tipos de interés de los diferentes bancos centrales que pueden seguir manteniéndose en niveles reducidos, respaldan los precios de los activos.

Hemos incrementado la exposición a China con la incorporación del fondo JPM China, que invierte en compañías de alta calidad seleccionadas por un equipo de inversiones de más de 30 profesionales dedicados, que permite un acceso completo del mercado local.

También hemos incrementado ligeramente la inversión en Korea a través de las estrategias de Invesco y JPM que ya manteníamos en cartera.

Hemos vendido la totalidad de la exposición mantenida en el fondo Goldman Sachs N11, al querer un enfoque más centrado en los principales mercados emergentes, y en Jupiter India, para reducir nuestra sobreponderación al mercado indio.

Entre los principales movimientos realizados en la cartera de valores directos destaca la compra de Bayern y Gazprom y los incrementos en Standard Chartered. Por su parte, procedimos a vender la posición mantenida en Israel Chemicals y Phillips Morris, mientras que reducimos ligeramente, dado el buen comportamiento de las mismas, la inversión en Panasonic, Softbank y Antofagasta.

La exposición agregada de la cartera representa niveles en torno al 100%, con la cartera de acciones representando a cierre del periodo el 17,25% de la cartera mientras que la posición en futuros del MSCI Emerging Markets supone otro 15,17% de la cartera.

b) Operativa de préstamo de valores.

N/A.

c) Operativa en derivados y adquisición temporal de activos.

La IIC ha efectuado operaciones de:

* Futuros con finalidad de inversión.

Con apalancamiento medio de la IIC de referencia del 80,39 %

Además en este periodo se han contratado adquisiciones temporales de activos por importe de 195.702 euros

d) Otra información sobre inversiones.

A fecha del informe, la IIC no tenía inversiones en litigio de dudosa recuperación.

3. EVOLUCIÓN DEL OBJETIVO CONCRETO DE RENTABILIDAD.

N/A.

4. RIESGO ASUMIDO POR EL FONDO.

La volatilidad acumulada de la IIC a lo largo del año ha sido del 23,71 %, comparada con la del IBEX 35, que es del 34,03 %, y con la de la Letra del Tesoro a 1 año que es del 0 % frente a la volatilidad del índice de referencia que

es del 23,46 %

Adicionalmente, el valor máximo que se podría perder, con un nivel de confianza del 99%, en el plazo de un mes, si se repitiese el comportamiento de la IIC de los últimos 5 años es de 11,06 %.

Este fondo puede invertir un porcentaje del 25% en emisiones de renta fija de baja calidad crediticia, esto es, con alto riesgo de crédito.

5. EJERCICIO DERECHOS POLITICOS.

DERECHO A VOTO

INFORME SOBRE GESTIÓN DEL VOTO

De conformidad con la Política de Ejercicio del Derecho de Voto, la Gestora ejerce el derecho de asistencia y voto en aquellas juntas de emisores españoles, en los que la participación de las IICs gestionadas por la Gestora representa a la fecha de la junta al menos, el 1% del capital de la sociedad participada y tuviera una antigüedad superior a 12 meses. Adicionalmente, la Gestora ejerce el derecho de asistencia y voto en aquellos casos en los que, no dándose las circunstancias anteriores, considere relevante ejercer el derecho o existan derechos económicos a favor de la IIC.

Durante el ejercicio 2020, el sentido del voto ha sido de abstención en todos los puntos del orden de día en todas aquellas juntas a las que la sociedad gestora ha decidido acudir o delegar la asistencia.

6. INFORMACIÓN Y ADVERTENCIAS CNMV.

N/A.

7. ENTIDADES BENEFICIARIAS DEL FONDO SOLIDARIO E IMPORTE CEDIDO A LAS MISMAS.

N/A.

8. COSTES DERIVADOS DEL SERVICIO DE ANALISIS.

Durante el ejercicio 2020, la IIC ha soportado gastos derivados del servicio de análisis financiero sobre inversiones. La sociedad gestora cuenta con procedimientos de selección de intermediarios financieros que garantizan la razonabilidad de los costes soportados y la utilidad de los análisis financieros facilitados, realizando revisiones periódicas y segmentando los intermediarios por áreas geográficas y tipología de activos cubiertas. En relación a los análisis facilitados, los mismos contribuyen de manera significativa tanto a la selección de los valores que componen la cartera de la IIC como a la estructuración global de la composición de la misma por tipología de activos, áreas geográficas y/o sectores, con lo que se mejora la gestión de la IIC. Adicionalmente, la revisión periódica del proceso de selección y la segmentación por activo y por área geográfica garantiza que el análisis facilitado se adecua a la vocación de inversión de la IIC. El importe que por este concepto ha soportado la IIC durante el ejercicio 2020, ha ascendido a 925,52 euros.

El importe presupuestado para el siguiente ejercicio es 867,37 miles de euros.

Los proveedores más relevantes en término de costes son: BBVA/Bernstein, EXANE BNP, Santander, CRISIL, Berenberg y ABG Sundal Coll.

Durante el período considerado la IIC ha incurrido en costes de análisis debido al uso de proveedores externos. Dichos servicios han estado focalizados en dos aspectos:

1. Análisis de magnitudes macroeconómicas tales como evolución del crecimiento en distintas regiones, posible evolución de los tipos de interés, política de los bancos centrales, perspectivas sobre beneficios agregados de las compañías por regiones, etc. En concreto fueron útiles a la hora de detectar el cambio de sesgo en la política monetaria de la Reserva Federal Americana a lo largo del año.

2. Análisis a nivel individual sobre los resultados trimestrales de las distintas compañías presentes en el fondo.

Adicionalmente, algunos de estos intermediarios han sido facilitadores a la hora de tener acceso a un mayor conocimiento de las compañías a través de visitas a las mismas o mediante la organización de reuniones bilaterales con miembros directivos de las mismas. En ningún caso el coste del análisis se ha visto ni influido ni condicionado por el volumen de las operaciones de intermediación que se hayan podido finalmente realizar o no con dichos intermediarios en los casos en los que estos, además de servicios de análisis, también presten servicios de intermediación financiera.

Los proveedores de servicios de análisis que han causado baja en el 2º semestre del año han sido:

Nomura

Los proveedores de servicios de análisis que se han añadido para el 1er semestre del año 2021 han sido:
Sustainalytics
Intermonte
Deutsche Bank

9. COMPARTIMENTOS DE PROPOSITO ESPECIAL (SIDE POCKETS).

N/A.

10. PERSPECTIVAS DE MERCADO Y ACTUACIÓN PREVESIBLE DEL FONDO.

La tasa de inflación armonizada medida por el índice HICP en la eurozona se situó en un 1,2% interanual en 2019 para desplomarse en la primera mitad de 2020, llegando incluso a situarse en terreno negativo en agosto y reflejar un -0,3% interanual en los últimos tres meses. Otros indicadores relativos a la evolución de precios han sido así mismo decepcionantes, como por ejemplo el índice de sorpresas de inflación que publica Citigroup. Al otro lado del atlántico, en EEUU, esa misma métrica era positiva una vez pasado el mes de agosto. Ante estos datos en apariencia desconcertantes parece obligado preguntarse qué es lo que está pasando.

Inicialmente, hay dos efectos clave que explicarían el colapso del HICP europeo como son los cambios en los precios de la energía y las medidas fiscales adoptadas por la mayoría de los gobiernos europeos. El impacto negativo del componente energético en la inflación europea refleja principalmente un menor precio del petróleo. Medido en euros, el precio medio del crudo Brent en 2020 ha bajado un -29,3% en comparación con 2019, y no hay que olvidar que un 9,8% de la medida de inflación del HICP se encuentra muy ligada al precio del petróleo. En cuanto al impacto de los cambios fiscales, las empresas alemanas bajaron los precios de las etiquetas para reflejar el recorte en el impuesto al valor agregado. Alemania redujo la tasa estándar de IVA del 19% al 16% para el período del 1 de julio al 31 de diciembre, como parte de su estímulo Covid. Hasta el mes pasado, sólo este hecho redujo la inflación medida por el HICP de Alemania en 2,3 puntos porcentuales. Esto es más significativo de lo que pudiera parecer inicialmente, dado que Alemania representa el 27,6% del total agregado del HICP en Europa.

A medida que desaparezca el impacto de ambos factores, el efecto de base impulsará de forma automática la inflación medida por el HICP en 2021. Si utilizamos el escenario base del Banco Central Europeo de que el crudo Brent se situará de promedio en los 44 U\$/ bbl y con un euro a 1,20 dólares estadounidenses, esto supondría un precio medio del petróleo medido en ? de 36,6 ?/bbl. En este escenario, los precios del crudo aumentarían un 50% de manera interanual en abril y mayo medidos en euros y volverían a cero en julio. En los últimos años subidas de los precios del petróleo de esta magnitud ha tenido un impacto sobre el HICP de entre 0,8 y 1 puntos porcentuales.

Dicho de otra manera, la inflación en toda la eurozona se recuperará bruscamente a mediados de 2021. Queda por responder si esta lectura obligará al BCE a revisar su política monetaria ultra acomodaticia o si por el contrario lo observará como una mera distorsión de efecto base. Lo más probable sería que adopten la segunda posición, máxime teniendo en cuenta que la lucha contra una inflación excesivamente baja y una deflación crónica ha sido el caballo de batalla y el objetivo del BCE durante los últimos años. Existe por otra parte una gran cantidad de capacidad no utilizada debido a las interrupciones de Covid, como se observa al comparar el PIB real y el PIB potencial, diferencia que debería persistir hasta 2022. Por todo ello lo normal sería que las presiones sobre los precios internos deberían mantenerse atenuadas, dado que los cambios en la inflación subyacente (descontada la energía) medida por el HICP tienden a mostrar bastante retraso con respecto al crecimiento potencial.

A pesar de que descontemos que los efectos base podrían crear lo que simplemente sería un "susto" de inflación en 2021, pensamos que las partes largas de la curva no ofrecen un binomio rentabilidad-riesgo que nos resulte atractivo, incluso con el BCE manteniendo su postura monetaria acomodaticia.

Seguiremos manteniendo la distribución de cartera con una clara sobreponderación del mercado asiático, que consideramos adecuada para el entorno de mercado, donde adicionalmente seguirá primando la búsqueda de compañías en la cartera de valores directos a precios que consideramos atractivos.

10. Información sobre la política de remuneración

March A.M. cuenta con una política de remuneración de sus empleados acorde a la normativa vigente, que ha sido aprobada por su Consejo de Administración.

La política remunerativa está compuesta por una retribución fija, en función del nivel de responsabilidad asignado a cada Empleado y una retribución variable vinculada a una consecución de unos objetivos, previamente establecidos con cada unidad, y aprobados por el Consejo de Administración de March A.M. S.G.I.I.C., S.A.U. La retribución variable recoge también un plan plurianual 2017-2019, cuyo pago se encuentra diferido hasta 2020.

La retribución fija se establece teniendo en cuenta los estándares habituales del sector para cada puesto en función del nivel de responsabilidad que se ocupe y se fija de común acuerdo entre el Empleado y la Entidad en el momento de la contratación.

La retribución variable es de carácter no consolidable y su finalidad es recompensar la consecución de los objetivos globales anuales fijados. Su importe total se basará en una evaluación en la que se combinen los resultados del individuo, valorados conforme a criterios tanto financieros como no financieros, los resultados de la Unidad de Negocio afectada y los resultados globales de la Entidad. La cuantía se establecerá en función del grado de cumplimiento de estos objetivos. Habrá ejercicios en los que puede no devengarse retribución variable si el grado de cumplimiento estuviese por debajo de los niveles mínimos establecidos o si los resultados de la Entidad en su conjunto no justificasen su devengo.

En virtud del artículo 46.bis 1 de la Ley 35/2003 actualizada por la Ley 22/2014 las cuantías de remuneración del ejercicio han ascendido a:

- Un total de 2.573,96 miles de euros de remuneración fija y 271,27 miles de euros de remuneración variable, correspondiendo a 32 empleados.
- El importe dotado en 2020 en concepto de remuneración variable plurianual es 363,15 miles de euros.
- De estos importes 1.516,70 miles de euros corresponden a altos cargos de la Entidad y 1.112,06 miles de euros a empleados cuya actuación tiene una incidencia material en el perfil de riesgos de las IICs.

La política remunerativa no limitará la capacidad de la Entidad para reforzar la solidez de su base de capital.

No existe una remuneración ligada a la comisión de gestión variable en las IIC que la tienen definida ni tampoco existe en aquellas IIC que no aplican este tipo de remuneración.

La remuneración variable no se abonará mediante instrumentos o métodos que faciliten el incumplimiento de la normativa de ordenación y disciplina.

La remuneración variable garantizada no es compatible con una gestión sana de los riesgos ni con el principio de recompensar el rendimiento y no formará parte de posibles planes de remuneración.

11. Información sobre las operaciones de financiación de valores, reutilización de las garantías y swaps de rendimiento total (Reglamento UE 2015/2365)

Durante el período no se han realizado operaciones de adquisición temporal de activos (operaciones de simultáneas).

Durante el período se han realizado operaciones de simultáneas con un vencimiento a un día, sobre deuda pública, con la contraparte BANCA MARCH, S.A. para la gestión de la liquidez de la IIC por un importe efectivo total de 195702,49 euros y un rendimiento total de -3,35 euros.